

Diagnostic Plomb avant Travaux

L'objet de ce rapport est d'identifier les revêtements et matériaux contenant du plomb susceptibles d'être altérés au cours des travaux de rénovation / réhabilitation ou de démolition définis préalablement à la mission. L'altération de ces matériaux peut présenter un risque d'exposition au plomb des intervenants et doit être évalué le plus en amont possible du début des travaux. Ce diagnostic n'est ni un constat de risque d'exposition au plomb ni un diagnostic du risque d'intoxication au plomb, qui relèvent des obligations prévues par le code de la santé publique.

A - RENSEIGNEMENTS ADMINISTRATIFS

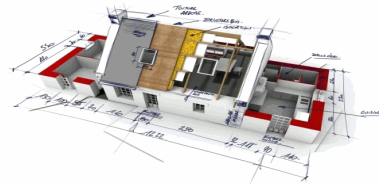

A-1 DÉSIGNATION DU BIEN

Adresse : N°46 RUE VERLAINE 18240 BELLEVILLE SUR LOIRE
Batiment : NC
Etagé : NC
Références client : MI_BVIL-MI-46V_007573
N° de lot : Non communiqué
Désignation : BVIL-MI_BVIL-MI-46V_007573_SA D'H.L.M. FRANCE LOIRE
Date de construction ou permis de construire : Avant 1980
Fonction du bâtiment : Autres

A-2 PROPRIÉTAIRE / DONNEUR D'ORDRE

Propriétaire :
Société SA D'H.L.M. FRANCE LOIRE
33 Rue du Faubourg de Bourgogne - CS 51557
45000 ORLEANS

Donneur d'ordre :
Société SA D'H.L.M. FRANCE LOIRE
33 Rue du Faubourg de Bourgogne - CS 51557
45000 ORLEANS

A-3 APPAREIL A FLUORESCENCE X ET LABORATOIRE D'ANALYSE

Modèle d'appareil / n°série : Fondis FenX (2-0878)
Date de chargement de la source : 14/04/2021
Nature radionucléide : Cd-109
Activité initiale : 850 MBq
Date de fin de validité de la source : 14/04/2026
Adresse du laboratoire éventuel : Pas d'analyse effectuée

Accompagnateur : Sans objet

A-4 MISSION

Date de la mission : 26/01/2024
Date du rapport : 26/01/2024
Référence mission : 002ER847883
Circonstance du constat : Travaux

A-5 AUTEUR DU CONSTAT / ORGANISME

Société & Siret : AC Environnement - 44135591400298
Nom prénom : GUILLOU MELVIL
Certification n° : CPDI4567
Délivré le : 06/06/2018
Le présent rapport est établi par une personne dont les compétences sont certifiées par ICERT – Parc d'Affaires, Espace Performance – Bât K – 35760 SAINT GREGOIRE



Présence de revêtements et/ou matériaux contenant du plomb

Non

Présence de locaux non visités

Non

Le présent rapport ne peut être reproduit que dans son intégralité et doit être transmis à toute personne physique ou morale appelée à concevoir ou réaliser les travaux.

B - SOMMAIRE

A - Renseignements administratifs

- A-1 - Désignation du bien
- A-2 - Propriétaire / Donneur d'ordre
- A-3 - Appareil à fluorescence x et laboratoire d'analyse
- A-4 - Mission
- A-5 - Auteur du constat / Organisme

B - Sommaire

C - Mission

- C-1 - Conclusion
- C-2 - Validité du diagnostic
- C-3 - Commentaires
- C-4 - Descriptif des travaux et documentation(s) transmise(s)

D - Stratégie de mesures

- D-1 - L'identification des locaux et des zones
- D-2 - Identification des revêtements et matériaux
- D-3 - Identification des unités de diagnostic
- D-4 - Choix des points de mesures
- D-5 - Relevé des mesures

E - Synthèse de la mission

- E-1 - Locaux visités
- E-2 - Locaux non visités
- E-3 - Résultat des mesures

F - Informations sur les principales réglementations et recommandations en matière d'exposition au plomb

- F-1 - Informations relatives aux travaux en présence de plomb
- F-2 - Textes de référence
- F-3 - Ressources documentaires

G - Annexes :

- G-1 - Notice d'informations
- G-2 - Croquis
- G-3 - Attestation d'autorisation d'exercer par l'ASN
- G-4 - Attestation de certification et d'assurance

C - MISSION

C-1 CONCLUSION

Absence de revêtements et/ou matériaux contenant du plomb

Rappel de la réglementation :

Conformément au Code du Travail (Article R4412-1 et suivants) : Principes généraux de prévention, Prévention du risque chimique et CMR, tout Maître d'Ouvrage amené à réaliser des travaux dans un bâtiment est tenu de procéder, en collaboration avec le coordonnateur SPS s'il y a lieu, à l'évaluation des risques liés aux travaux en vue de la transmission du résultat de cette évaluation aux entreprises intervenantes.

Cette évaluation doit permettre aux donneurs d'ordre et aux entreprises intervenantes d'évaluer les risques professionnels qui dépendent de la combinaison de deux facteurs : le danger et le mode opératoire. Il n'est donc pas prévu que le diagnostiqueur s'appuie sur une valeur seuil pour conclure sur le niveau de risques que présentent les revêtements ou les matériaux identifiés comme contenant du plomb.

C-2 VALIDITÉ DU DIAGNOSTIC

Objet du diagnostic : ce diagnostic ne porte que sur les unités de diagnostic concernées par les travaux (voir descriptif des travaux au paragraphe C.4).

Il n'est valable que dans le cadre de la réalisation des travaux.

Ce présent diagnostic plomb ne peut être utilisé en cas de vente ou de location

Circonstance du présent constat : Travaux

C-3 COMMENTAIRES

Néant

C-4 DESCRIPTIF DES TRAVAUX

- Périmètre d'intervention défini par le donneur d'ordre : Non communiqué

- Programme des travaux défini par le donneur d'ordre : Non communiqué

D - STRATÉGIE DE MESURES

D-1 L'IDENTIFICATION DES LOCAUX ET DES ZONES

L'auteur du constat effectue une visite exhaustive des locaux/matériaux du bien objet de la mission. Il dresse la liste détaillée des locaux/matériaux visités. Si des locaux/matériaux n'ont pas été visités, il en dresse aussi la liste et précise les raisons pour lesquelles ils n'ont pas été visités. Il réalise un croquis lisible de l'ensemble des locaux du bien objet de la mission, visités ou non, et reporte sur le croquis la désignation de chaque local.

Afin de faciliter la localisation des mesures, l'auteur du constat divise chaque local en plusieurs zones, auxquelles il attribue une lettre (A, B, C, ...) selon la convention décrite ci-dessous. La convention d'écriture sur le croquis est la suivante :

- la zone de l'accès au local est nommée «A». Les autres zones sont nommées «B», «C», «D», ... dans le sens des aiguilles d'une montre ; toutes les zones sont reportées sur le croquis ;
- la zone «plafond» est indiquée en clair.

D-2 L'IDENTIFICATION DES REVÊTEMENTS ET MATÉRIAUX (canalisations, tables,...)

Les revêtements susceptibles de contenir du plomb sont principalement les peintures (du fait de l'utilisation ancienne de la céruse et celle de produits anti-corrosion à base de minium de plomb), les vernis, les revêtements muraux composés d'une feuille de plomb contrecollée sur du papier à peindre. Le revêtement au plomb laminé servant à l'étanchéité de balcons et des appuis de fenêtre doit également être recherché.

Bien que pouvant être relativement épais, les enduits sont aussi à considérer comme des revêtements susceptibles de contenir du plomb. D'autres revêtements ne sont pas susceptibles de contenir du plomb mais peuvent masquer un autre revêtement contenant du plomb. (EXEMPLE Toile de verre, moquette, tissus, crépi, papier peint, ainsi que les peintures et enduits manifestement récents.) L'unité de diagnostic sur lequel est posé le revêtement est à analyser. Les revêtements de type «doublage», récents, ne font pas l'objet de mesure, cependant ils doivent être identifiés comme tels dans le rapport. Aux revêtements identifiés par le CREP, **il faut ajouter la faïence**. Contrairement au CREP, **les matériaux en plomb rentrent dans le champ du repérage**. Par conséquent, ils doivent être identifiés par le diagnostiqueur (par fluorescence X et/ou constat visuel) s'ils sont impactés par les travaux.

D-3 L'IDENTIFICATION DES UNITÉS DE DIAGNOSTIC

- Cas général :

Pour chaque zone, l'auteur du constat dresse la liste des unités de diagnostic, **recouvertes ou non d'un revêtement, y compris celles manifestement récentes**. Il identifie chaque unité de diagnostic par un nom non ambigu. Lorsqu'il y a plusieurs unités de diagnostic de même type (porte, fenêtre...) dans une même zone, chacune d'elles doit être clairement identifiée et repérée sur le croquis.

EXEMPLE Le mur de la zone A est désigné par «mur A».

L'auteur du constat identifie le substrat et le revêtement apparent de l'unité de diagnostic. Pour tous les types d'unités de diagnostic recouvertes ou non d'un revêtement, y compris celles manifestement récentes, constituent des unités de diagnostic distinctes :

- les différents murs d'une même pièce ;
- des éléments de construction de substrats différents (tels qu'un pan de bois et le reste de la paroi murale à laquelle il appartient) ;
- les côtés extérieur et intérieur d'une porte ou d'une fenêtre ;
- des éléments situés dans des locaux différents, même contigus (tels que les 2 faces d'une porte car elles ont pu être peintes par des peintures différentes) ;
- une allège et la paroi murale à laquelle elle appartient.

Si des habitudes locales de construction ou de mise en peinture sont connues, l'auteur du constat en tient compte pour une définition plus précise des unités de diagnostic. Peut (peuvent) constituer une seule et même unité de diagnostic : l'ensemble des plinthes d'un même local, une porte et son huisserie dans un même local, une fenêtre et son huisserie dans un même local. (EXEMPLE Zone A : - Porte 1).

- Cas particulier de la cage d'escalier

Une cage d'escalier est découpée en plusieurs locaux. Est considéré comme local distinct : chaque palier, chaque partie de cage d'escalier (y compris le demi-palier) située entre deux paliers. En vue d'assurer la cohérence de ce découpage, le hall d'entrée peut être assimilé au palier du rez-de-chaussée. Dans un même «local» (partie de cage d'escalier), est aussi considéré comme une unité de diagnostic distincte : l'ensemble des marches, l'ensemble des contremarches, l'ensemble des balustres, le limon, la crémaillère, la main courante, le plafond.

D-4 CHOIX DES POINTS DE MESURES

Seules les unités de diagnostic impactées par les travaux font l'objet d'une ou plusieurs mesures avec un appareil à fluorescence X, y compris les surfaces recouvertes d'un matériau mince non susceptible de contenir du plomb.

Dans tous les cas, les mesures seront réalisées aux endroits où la probabilité de rencontrer du plomb est la plus forte. Contrairement au CREP, le nombre de mesures à réaliser est fonction du type d'unité de diagnostic et des travaux à effectuer.

En effet, les limites prévues par la réglementation du CREP ne sont pas forcément adaptées à chaque situation (Nombre de mesures limité à 3), puisque l'objectif n'est pas de repérer des zones potentiellement accessibles par les enfants, ni même de vérifier la conformité à une valeur-seuil. Par conséquent, le diagnostiqueur déterminera le nombre de mesures en fonction de l'étendue de l'UD et de la nature des travaux. Si plusieurs mesures sont réalisées sur une UD elles seront prises à des endroits différents pour minimiser le risque de faux négatifs et réparties de façon pertinentes (partie haute et basse d'un mur,).

Toutes les mesures effectuées par UD doivent être consignées dans le rapport sous réserve d'écarter les valeurs aberrantes. Lorsque l'auteur du constat repère des revêtements dégradés et qu'il estime ne pas pouvoir conclure quant à la présence de plomb dans ces revêtements il peut effectuer un prélèvement qui sera analysé en laboratoire par méthode ICP ou acide/soluble.

D-5 RELEVÉ DES MESURES

Les résultats sont consignés dans un tableau et exprimés en mg/cm² pour la fluorescence X avec précision des incertitudes de mesures.

Le diagnostiqueur peut avoir recours à l'analyse chimique du plomb par un laboratoire. Les résultats seront renseignés en mg/g. Méthode adaptée dans le cas où le diagnostiqueur ne peut conclure avec l'appareil à fluorescence X (revêtement dégradé).

Le diagnostiqueur identifie la présence de plomb sur un matériau par constat visuel.

Le diagnostiqueur n'a pas à se prononcer sur le niveau de risque que présentent les valeurs mesurées ou les constats visuels effectués, cependant, il joint à son diagnostic **une notice d'information.** Celle-ci vise à informer le client du risque que présente le plomb et des mesures de prévention à mettre en œuvre le cas échéant.

Dans le tableau de présentation des mesures, une évaluation de l'état de conservation des revêtements contenant du plomb sera précisée en vue de faciliter l'évaluation des risques des intervenants.

E - SYNTHÈSE DE LA MISSION

E-1 LISTE DES LOCAUX VISITÉS

RDC : Vol 1 (Entrée)	RDC : Vol 2 (Séjour)
RDC : Vol 3 (Cuisine)	RDC : Vol 4 (WC)
RDC : Vol 5 (Placard)	RDC : Vol 6 (Autre local privatif)
Etage : Vol 7 (Dégagement)	Etage : Vol 8 (Placard)
Etage : Vol 9 (Chambre 1)	Etage : Vol 10 (Chambre 2)
Etage : Vol 11 (Placard)	Etage : Vol 12 (Salle de bains)

E.2 LISTE DES LOCAUX NON VISITÉS

Localisation	Motif	Remarque
Néant	Néant	Néant

E-3 RÉSULTAT DES MESURES

Etalonnage

1	Etalonnage début	Valeur témoin	1	Valeur étalonnage	1	mesure conforme notice fournisseur
2	Etalonnage fin	Valeur témoin	1	Valeur étalonnage	1	mesure conforme notice fournisseur

TABLEAU DES MESURES

N° de Mesure	Zone	Unité de diagnostic (UD)	Localisation de la mesure	Substrat	Revêtement	Valeurs ou constat visuel	Etat de conservation	Travaux envisagés
Etage - Vol 10 (Chambre 2)								
117	B	Mur plaques de plâtre peint -Mur1	Centre Centre	Plâtre	Peinture	0,05 mg/cm²	Etat d'usage	Inconnu
118	B	Mur plaques de plâtre peint -Mur1	Haut Gauche	Plâtre	Peinture	0,01 mg/cm²	Etat d'usage	Inconnu
119	B	Mur plaques de plâtre peint -Mur1	Bas Droite	Plâtre	Peinture	0,09 mg/cm²	Etat d'usage	Inconnu
120	C	Mur plaques de plâtre peint -Mur1	Centre Centre	Plâtre	Peinture	0,05 mg/cm²	Etat d'usage	Inconnu
121	C	Mur plaques de plâtre peint -Mur1	Centre Gauche	Plâtre	Peinture	0,05 mg/cm²	Etat d'usage	Inconnu
122	C	Mur plaques de plâtre peint -Mur1	Bas Droite	Plâtre	Peinture	0,08 mg/cm²	Etat d'usage	Inconnu
123	D	Mur plaques de plâtre peint -Mur1	Centre Droite	Plâtre	Peinture	0,06 mg/cm²	Etat d'usage	Inconnu
124	D	Mur plaques de plâtre peint -Mur1	Haut Gauche	Plâtre	Peinture	0,01 mg/cm²	Etat d'usage	Inconnu
125	D	Mur plaques de plâtre peint -Mur1	Centre Centre	Plâtre	Peinture	0,05 mg/cm²	Etat d'usage	Inconnu
126	E	Mur plaques de plâtre peint -Mur1	Bas Droite	Plâtre	Peinture	0,09 mg/cm²	Etat d'usage	Inconnu
127	E	Mur plaques de plâtre peint -Mur1	Bas Droite	Plâtre	Peinture	0,09 mg/cm²	Etat d'usage	Inconnu
128	E	Mur plaques de plâtre peint -Mur1	Bas Centre	Plâtre	Peinture	0,07 mg/cm²	Etat d'usage	Inconnu
186	Plancher haut	Plafond platre peint (Plafond)-Plafond1	Haut Droite	Plâtre	Peinture	0,03 mg/cm²	Non dégradé	Inconnu
187	Plancher haut	Plafond platre peint (Plafond)-Plafond1	Haut Gauche	Plâtre	Peinture	0,01 mg/cm²	Non dégradé	Inconnu

Nombre total d'unités de Diagnostic : 5

N° de Mesure	Zone	Unité de diagnostic (UD)	Localisation de la mesure	Substrat	Revêtement	Valeurs ou constat visuel	Etat de conservation	Travaux envisagés
Etage - Vol 11 (Placard)								
129	B	Mur plaques de plâtre peint -Mur1	Haut Droite	Plâtre	Peinture	0,03 mg/cm²	Etat d'usage	Inconnu

N° de Mesure	Zone	Unité de diagnostic (UD)	Localisation de la mesure	Substrat	Revêtement	Valeurs ou constat visuel	Etat de conservation	Travaux envisagés
Etage - Vol 11 (Placard)								
130	B	Mur plaques de plâtre peint -Mur1	Bas Droite	Plâtre	Peinture	0,08 mg/cm²	Etat d'usage	Inconnu
131	B	Mur plaques de plâtre peint -Mur1	Bas Droite	Plâtre	Peinture	0,08 mg/cm²	Etat d'usage	Inconnu
132	C	Mur plaques de plâtre peint -Mur1	Centre Droite	Plâtre	Peinture	0,06 mg/cm²	Etat d'usage	Inconnu
133	C	Mur plaques de plâtre peint -Mur1	Bas Centre	Plâtre	Peinture	0,08 mg/cm²	Etat d'usage	Inconnu
134	C	Mur plaques de plâtre peint -Mur1	Bas Gauche	Plâtre	Peinture	0,07 mg/cm²	Etat d'usage	Inconnu
135	E	Mur plaques de plâtre peint -Mur1	Centre Droite	Plâtre	Peinture	0,06 mg/cm²	Etat d'usage	Inconnu
136	E	Mur plaques de plâtre peint -Mur1	Bas Centre	Plâtre	Peinture	0,08 mg/cm²	Etat d'usage	Inconnu
137	E	Mur plaques de plâtre peint -Mur1	Bas Centre	Plâtre	Peinture	0,08 mg/cm²	Etat d'usage	Inconnu
138	D	Mur plaques de plâtre peint -Mur1	Haut Droite	Plâtre	Peinture	0,03 mg/cm²	Etat d'usage	Inconnu
139	D	Mur plaques de plâtre peint -Mur1	Centre Gauche	Plâtre	Peinture	0,05 mg/cm²	Etat d'usage	Inconnu
140	D	Mur plaques de plâtre peint -Mur1	Bas Gauche	Plâtre	Peinture	0,07 mg/cm²	Etat d'usage	Inconnu
141	F	Mur plaques de plâtre peint -Mur1	Haut Gauche	Plâtre	Peinture	0,02 mg/cm²	Etat d'usage	Inconnu
142	F	Mur plaques de plâtre peint -Mur1	Haut Gauche	Plâtre	Peinture	0,01 mg/cm²	Etat d'usage	Inconnu
143	F	Mur plaques de plâtre peint -Mur1	Centre Centre	Plâtre	Peinture	0,05 mg/cm²	Etat d'usage	Inconnu
144	A	Mur plaques de plâtre peint -Mur1	Bas Gauche	Plâtre	Peinture	0,07 mg/cm²	Etat d'usage	Inconnu
145	A	Mur plaques de plâtre peint -Mur1	Bas Droite	Plâtre	Peinture	0,08 mg/cm²	Etat d'usage	Inconnu
146	A	Mur plaques de plâtre peint -Mur1	Haut Gauche	Plâtre	Peinture	0,02 mg/cm²	Etat d'usage	Inconnu
188	Plancher haut	Plafond platre peint (Plafond)-Plafond1	Bas Droite	Plâtre	Peinture	0,08 mg/cm²	Non dégradé	Inconnu
189	Plancher haut	Plafond platre peint (Plafond)-Plafond1	Centre Centre	Plâtre	Peinture	0,05 mg/cm²	Non dégradé	Inconnu

Nombre total d'unités de Diagnostic : 7

N° de Mesure	Zone	Unité de diagnostic (UD)	Localisation de la mesure	Substrat	Revêtement	Valeurs ou constat visuel	Etat de conservation	Travaux envisagés
Etage - Vol 12 (Salle de bains)								
174	C	Mur plaques de plâtre peint -Mur1	Bas Droite	Plâtre	Peinture	0,08 mg/cm²	Etat d'usage	Inconnu
175	C	Mur plaques de plâtre peint -Mur1	Haut Centre	Plâtre	Peinture	0,02 mg/cm²	Etat d'usage	Inconnu
176	C	Mur plaques de plâtre peint -Mur1	Haut Droite	Plâtre	Peinture	0,03 mg/cm²	Etat d'usage	Inconnu
177	A	Mur plaques de plâtre peint -Mur1	Haut Centre	Plâtre	Peinture	0,02 mg/cm²	Etat d'usage	Inconnu
178	A	Mur plaques de plâtre peint -Mur1	Haut Gauche	Plâtre	Peinture	0,01 mg/cm²	Etat d'usage	Inconnu
179	A	Mur plaques de plâtre peint -Mur1	Bas Droite	Plâtre	Peinture	0,08 mg/cm²	Etat d'usage	Inconnu
180	B	Mur plaques de plâtre peint -Mur1	Bas Centre	Plâtre	Peinture	0,08 mg/cm²	Etat d'usage	Inconnu
181	B	Mur plaques de plâtre peint -Mur1	Centre Gauche	Plâtre	Peinture	0,04 mg/cm²	Etat d'usage	Inconnu
182	B	Mur plaques de plâtre peint -Mur1	Bas Gauche	Plâtre	Peinture	0,07 mg/cm²	Etat d'usage	Inconnu
183	D	Mur plaques de plâtre peint -Mur1	Haut Gauche	Plâtre	Peinture	0,01 mg/cm²	Etat d'usage	Inconnu
184	D	Mur plaques de plâtre peint -Mur1	Haut Droite	Plâtre	Peinture	0,04 mg/cm²	Etat d'usage	Inconnu
185	D	Mur plaques de plâtre peint -Mur1	Centre Gauche	Plâtre	Peinture	0,04 mg/cm²	Etat d'usage	Inconnu
190	Planc her haut	Plafond platre peint (Plafond)-Plafond1	Bas Centre	Plâtre	Peinture	0,08 mg/cm²	Non dégradé	Inconnu
191	Planc her haut	Plafond platre peint (Plafond)-Plafond1	Bas Droite	Plâtre	Peinture	0,09 mg/cm²	Non dégradé	Inconnu

Nombre total d'unités de Diagnostic : 5

N° de Mesure	Zone	Unité de diagnostic (UD)	Localisation de la mesure	Substrat	Revêtement	Valeurs ou constat visuel	Etat de conservation	Travaux envisagés
Etage - Vol 7 (Dégagement)								
147	C	Mur plaques de plâtre peint -Mur1	Haut Droite	Plâtre	Peinture	0,03 mg/cm²	Etat d'usage	Inconnu
148	C	Mur plaques de plâtre peint -Mur1	Haut Centre	Plâtre	Peinture	0,02 mg/cm²	Etat d'usage	Inconnu

N° de Mesure	Zone	Unité de diagnostic (UD)	Localisation de la mesure	Substrat	Revêtement	Valeurs ou constat visuel	Etat de conservation	Travaux envisagés
Etage - Vol 7 (Dégagement)								
149	C	Mur plaques de plâtre peint -Mur1	Centre Droite	Plâtre	Peinture	0,06 mg/cm²	Etat d'usage	Inconnu
150	D	Mur plaques de plâtre peint -Mur1	Bas Centre	Plâtre	Peinture	0,07 mg/cm²	Etat d'usage	Inconnu
151	D	Mur plaques de plâtre peint -Mur1	Bas Centre	Plâtre	Peinture	0,08 mg/cm²	Etat d'usage	Inconnu
152	D	Mur plaques de plâtre peint -Mur1	Bas Centre	Plâtre	Peinture	0,08 mg/cm²	Etat d'usage	Inconnu
153	E	Mur plaques de plâtre peint -Mur1	Bas Gauche	Plâtre	Peinture	0,07 mg/cm²	Etat d'usage	Inconnu
154	E	Mur plaques de plâtre peint -Mur1	Bas Droite	Plâtre	Peinture	0,08 mg/cm²	Etat d'usage	Inconnu
155	E	Mur plaques de plâtre peint -Mur1	Bas Droite	Plâtre	Peinture	0,08 mg/cm²	Etat d'usage	Inconnu
156	G	Mur plaques de plâtre peint -Mur1	Haut Centre	Plâtre	Peinture	0,02 mg/cm²	Etat d'usage	Inconnu
157	G	Mur plaques de plâtre peint -Mur1	Centre Droite	Plâtre	Peinture	0,06 mg/cm²	Etat d'usage	Inconnu
158	G	Mur plaques de plâtre peint -Mur1	Centre Droite	Plâtre	Peinture	0,06 mg/cm²	Etat d'usage	Inconnu
159	F	Mur plaques de plâtre peint -Mur1	Haut Centre	Plâtre	Peinture	0,02 mg/cm²	Etat d'usage	Inconnu
160	F	Mur plaques de plâtre peint -Mur1	Haut Gauche	Plâtre	Peinture	0,01 mg/cm²	Etat d'usage	Inconnu
161	F	Mur plaques de plâtre peint -Mur1	Haut Droite	Plâtre	Peinture	0,03 mg/cm²	Etat d'usage	Inconnu
192	Plancher haut	Plafond platre peint (Plafond)-Plafond1	Haut Centre	Plâtre	Peinture	0,03 mg/cm²	Non dégradé	Inconnu
193	Plancher haut	Plafond platre peint (Plafond)-Plafond1	Centre Droite	Plâtre	Peinture	0,06 mg/cm²	Non dégradé	Inconnu
Nombre total d'unités de Diagnostic :		6						
N° de Mesure	Zone	Unité de diagnostic (UD)	Localisation de la mesure	Substrat	Revêtement	Valeurs ou constat visuel	Etat de conservation	Travaux envisagés

Etage - Vol 8 (Placard)

162	B	Mur plaques de plâtre peint -Mur1	Centre Droite	Plâtre	Peinture	0,06 mg/cm²	Etat d'usage	Inconnu
-----	---	-----------------------------------	---------------	--------	----------	-------------	--------------	---------

N° de Mesure	Zone	Unité de diagnostic (UD)	Localisation de la mesure	Substrat	Revêtement	Valeurs ou constat visuel	Etat de conservation	Travaux envisagés
Etage - Vol 8 (Placard)								
163	B	Mur plaques de plâtre peint -Mur1	Bas Gauche	Plâtre	Peinture	0,06 mg/cm²	Etat d'usage	Inconnu
164	B	Mur plaques de plâtre peint -Mur1	Centre Droite	Plâtre	Peinture	0,06 mg/cm²	Etat d'usage	Inconnu
165	F	Mur plaques de plâtre peint -Mur1	Bas Centre	Plâtre	Peinture	0,08 mg/cm²	Etat d'usage	Inconnu
166	F	Mur plaques de plâtre peint -Mur1	Centre Droite	Plâtre	Peinture	0,06 mg/cm²	Etat d'usage	Inconnu
167	F	Mur plaques de plâtre peint -Mur1	Centre Centre	Plâtre	Peinture	0,05 mg/cm²	Etat d'usage	Inconnu
168	E	Mur plaques de plâtre peint -Mur1	Bas Centre	Plâtre	Peinture	0,07 mg/cm²	Etat d'usage	Inconnu
169	E	Mur plaques de plâtre peint -Mur1	Bas Centre	Plâtre	Peinture	0,08 mg/cm²	Etat d'usage	Inconnu
170	E	Mur plaques de plâtre peint -Mur1	Bas Gauche	Plâtre	Peinture	0,07 mg/cm²	Etat d'usage	Inconnu
171	C	Mur plaques de plâtre peint -Mur1	Centre Droite	Plâtre	Peinture	0,06 mg/cm²	Etat d'usage	Inconnu
172	C	Mur plaques de plâtre peint -Mur1	Haut Gauche	Plâtre	Peinture	0,01 mg/cm²	Etat d'usage	Inconnu
173	C	Mur plaques de plâtre peint -Mur1	Centre Droite	Plâtre	Peinture	0,06 mg/cm²	Etat d'usage	Inconnu
194	Plancher haut	Plafond platre peint (Plafond)-Plafond1	Centre Centre	Plâtre	Peinture	0,05 mg/cm²	Non dégradé	Inconnu
195	Plancher haut	Plafond platre peint (Plafond)-Plafond1	Bas Centre	Plâtre	Peinture	0,08 mg/cm²	Non dégradé	Inconnu

Nombre total d'unités de Diagnostic : 5

N° de Mesure	Zone	Unité de diagnostic (UD)	Localisation de la mesure	Substrat	Revêtement	Valeurs ou constat visuel	Etat de conservation	Travaux envisagés
Etage - Vol 9 (Chambre 1)								
105	C	Mur plaques de plâtre peint -Mur1	Centre Droite	Plâtre	Peinture	0,06 mg/cm²	Etat d'usage	Inconnu
106	C	Mur plaques de plâtre peint -Mur1	Bas Centre	Plâtre	Peinture	0,08 mg/cm²	Etat d'usage	Inconnu
107	C	Mur plaques de plâtre peint -Mur1	Bas Gauche	Plâtre	Peinture	0,07 mg/cm²	Etat d'usage	Inconnu

N° de Mesure	Zone	Unité de diagnostic (UD)	Localisation de la mesure	Substrat	Revêtement	Valeurs ou constat visuel	Etat de conservation	Travaux envisagés
Etage - Vol 9 (Chambre 1)								
108	D	Mur plaques de plâtre peint -Mur1	Centre Gauche	Plâtre	Peinture	0,04 mg/cm²	Etat d'usage	Inconnu
109	D	Mur plaques de plâtre peint -Mur1	Centre Centre	Plâtre	Peinture	0,05 mg/cm²	Etat d'usage	Inconnu
110	D	Mur plaques de plâtre peint -Mur1	Bas Droite	Plâtre	Peinture	0,09 mg/cm²	Etat d'usage	Inconnu
111	A	Mur plaques de plâtre peint -Mur1	Centre Centre	Plâtre	Peinture	0,05 mg/cm²	Etat d'usage	Inconnu
112	A	Mur plaques de plâtre peint -Mur1	Centre Gauche	Plâtre	Peinture	0,04 mg/cm²	Etat d'usage	Inconnu
113	A	Mur plaques de plâtre peint -Mur1	Bas Centre	Plâtre	Peinture	0,07 mg/cm²	Etat d'usage	Inconnu
114	B	Mur plaques de plâtre peint -Mur1	Centre Centre	Plâtre	Peinture	0,05 mg/cm²	Etat d'usage	Inconnu
115	B	Mur plaques de plâtre peint -Mur1	Haut Gauche	Plâtre	Peinture	0,01 mg/cm²	Etat d'usage	Inconnu
116	B	Mur plaques de plâtre peint -Mur1	Haut Droite	Plâtre	Peinture	0,03 mg/cm²	Etat d'usage	Inconnu
196	Plancher haut	Plafond platre peint (Plafond)-Plafond1	Haut Centre	Plâtre	Peinture	0,02 mg/cm²	Non dégradé	Inconnu
197	Plancher haut	Plafond platre peint (Plafond)-Plafond1	Haut Droite	Plâtre	Peinture	0,03 mg/cm²	Non dégradé	Inconnu

Nombre total d'unités de Diagnostic : 5

N° de Mesure	Zone	Unité de diagnostic (UD)	Localisation de la mesure	Substrat	Revêtement	Valeurs ou constat visuel	Etat de conservation	Travaux envisagés
RDC - Vol 1 (Entrée)								
45	F	Mur plaques de plâtre peint -Mur1	Bas Centre	Plâtre	Peinture	0,08 mg/cm²	Etat d'usage	Inconnu
46	F	Mur plaques de plâtre peint -Mur1	Bas Gauche	Plâtre	Peinture	0,06 mg/cm²	Etat d'usage	Inconnu
47	F	Mur plaques de plâtre peint -Mur1	Bas Gauche	Plâtre	Peinture	0,06 mg/cm²	Etat d'usage	Inconnu
48	E	Mur plaques de plâtre peint -Mur1	Centre Centre	Plâtre	Peinture	0,05 mg/cm²	Etat d'usage	Inconnu
49	E	Mur plaques de plâtre peint -Mur1	Haut Gauche	Plâtre	Peinture	0,01 mg/cm²	Etat d'usage	Inconnu



Plomb

N° de Mesure	Zone	Unité de diagnostic (UD)	Localisation de la mesure	Substrat	Revêtement	Valeurs ou constat visuel	Etat de conservation	Travaux envisagés
RDC - Vol 1 (Entrée)								
50	E	Mur plaques de plâtre peint -Mur1	Centre Droite	Plâtre	Peinture	0,06 mg/cm ²	Etat d'usage	Inconnu
51	D	Mur plaques de plâtre peint -Mur1	Bas Droite	Plâtre	Peinture	0,08 mg/cm ²	Etat d'usage	Inconnu
52	D	Mur plaques de plâtre peint -Mur1	Bas Droite	Plâtre	Peinture	0,08 mg/cm ²	Etat d'usage	Inconnu
53	D	Mur plaques de plâtre peint -Mur1	Centre Gauche	Plâtre	Peinture	0,04 mg/cm ²	Etat d'usage	Inconnu
54	C	Mur plaques de plâtre peint -Mur1	Centre Droite	Plâtre	Peinture	0,06 mg/cm ²	Etat d'usage	Inconnu
55	C	Mur plaques de plâtre peint -Mur1	Haut Droite	Plâtre	Peinture	0,03 mg/cm ²	Etat d'usage	Inconnu
56	C	Mur plaques de plâtre peint -Mur1	Haut Gauche	Plâtre	Peinture	0,02 mg/cm ²	Etat d'usage	Inconnu
57	B	Mur plaques de plâtre peint -Mur1	Haut Gauche	Plâtre	Peinture	0,02 mg/cm ²	Etat d'usage	Inconnu
58	B	Mur plaques de plâtre peint -Mur1	Bas Centre	Plâtre	Peinture	0,08 mg/cm ²	Etat d'usage	Inconnu
59	B	Mur plaques de plâtre peint -Mur1	Centre Gauche	Plâtre	Peinture	0,04 mg/cm ²	Etat d'usage	Inconnu
60	A	Mur plaques de plâtre peint -Mur1	Centre Droite	Plâtre	Peinture	0,06 mg/cm ²	Etat d'usage	Inconnu
61	A	Mur plaques de plâtre peint -Mur1	Bas Gauche	Plâtre	Peinture	0,07 mg/cm ²	Etat d'usage	Inconnu
62	A	Mur plaques de plâtre peint -Mur1	Centre Centre	Plâtre	Peinture	0,05 mg/cm ²	Etat d'usage	Inconnu
63	K	Mur plaques de plâtre peint -Mur1	Centre Gauche	Plâtre	Peinture	0,04 mg/cm ²	Etat d'usage	Inconnu
64	K	Mur plaques de plâtre peint -Mur1	Haut Gauche	Plâtre	Peinture	0,01 mg/cm ²	Etat d'usage	Inconnu
65	K	Mur plaques de plâtre peint -Mur1	Centre Centre	Plâtre	Peinture	0,05 mg/cm ²	Etat d'usage	Inconnu
69	L	Mur plaques de plâtre peint -Mur1	Haut Droite	Plâtre	Peinture	0,03 mg/cm ²	Etat d'usage	Inconnu
70	L	Mur plaques de plâtre peint -Mur1	Centre Droite	Plâtre	Peinture	0,06 mg/cm ²	Etat d'usage	Inconnu
71	L	Mur plaques de plâtre peint -Mur1	Centre Gauche	Plâtre	Peinture	0,04 mg/cm ²	Etat d'usage	Inconnu
72	I	Mur plaques de plâtre peint -Mur1	Centre Droite	Plâtre	Peinture	0,06 mg/cm ²	Etat d'usage	Inconnu
73	I	Mur plaques de plâtre peint -Mur1	Centre Centre	Plâtre	Peinture	0,05 mg/cm ²	Etat d'usage	Inconnu
74	I	Mur plaques de plâtre peint -Mur1	Bas Droite	Plâtre	Peinture	0,08 mg/cm ²	Etat d'usage	Inconnu
75	G	Mur plaques de plâtre peint -Mur1	Haut Centre	Plâtre	Peinture	0,02 mg/cm ²	Etat d'usage	Inconnu



Plomb

N° de Mesure	Zone	Unité de diagnostic (UD)	Localisation de la mesure	Substrat	Revêtement	Valeurs ou constat visuel	Etat de conservation	Travaux envisagés
RDC - Vol 1 (Entrée)								
76	G	Mur plaques de plâtre peint -Mur1	Haut Droite	Plâtre	Peinture	0,04 mg/cm²	Etat d'usage	Inconnu
77	G	Mur plaques de plâtre peint -Mur1	Bas Droite	Plâtre	Peinture	0,08 mg/cm²	Etat d'usage	Inconnu
78	H	Mur plaques de plâtre peint -Mur1	Centre Droite	Plâtre	Peinture	0,06 mg/cm²	Etat d'usage	Inconnu
79	H	Mur plaques de plâtre peint -Mur1	Haut Droite	Plâtre	Peinture	0,03 mg/cm²	Etat d'usage	Inconnu
80	H	Mur plaques de plâtre peint -Mur1	Bas Centre	Plâtre	Peinture	0,08 mg/cm²	Etat d'usage	Inconnu
101	Plancher haut	Plafond platre peint (Plafond)-Plafond1	Haut Gauche	Plâtre	Peinture	0,02 mg/cm²	Non dégradé	Inconnu
102	Plancher haut	Plafond platre peint (Plafond)-Plafond1	Haut Gauche	Plâtre	Peinture	0,02 mg/cm²	Non dégradé	Inconnu

Nombre total d'unités de Diagnostic : 12

N° de Mesure	Zone	Unité de diagnostic (UD)	Localisation de la mesure	Substrat	Revêtement	Valeurs ou constat visuel	Etat de conservation	Travaux envisagés
RDC - Vol 2 (Séjour)								
3	C	Mur plaques de plâtre peint -Mur1	Haut Gauche	Plâtre	Peinture	0,02 mg/cm²	Etat d'usage	Inconnu
4	C	Mur plaques de plâtre peint -Mur1	Haut Gauche	Plâtre	Peinture	0,01 mg/cm²	Etat d'usage	Inconnu
5	C	Mur plaques de plâtre peint -Mur1	Bas Gauche	Plâtre	Peinture	0,06 mg/cm²	Etat d'usage	Inconnu
6	D	Mur plaques de plâtre peint -Mur1	Haut Centre	Plâtre	Peinture	0,02 mg/cm²	Etat d'usage	Inconnu
7	D	Mur plaques de plâtre peint -Mur1	Haut Centre	Plâtre	Peinture	0,02 mg/cm²	Etat d'usage	Inconnu
8	D	Mur plaques de plâtre peint -Mur1	Haut Centre	Plâtre	Peinture	0,03 mg/cm²	Etat d'usage	Inconnu
9	E	Mur plaques de plâtre peint -Mur1	Haut Droite	Plâtre	Peinture	0,03 mg/cm²	Etat d'usage	Inconnu
10	E	Mur plaques de plâtre peint -Mur1	Bas Droite	Plâtre	Peinture	0,09 mg/cm²	Etat d'usage	Inconnu
11	E	Mur plaques de plâtre peint -Mur1	Haut Droite	Plâtre	Peinture	0,03 mg/cm²	Etat d'usage	Inconnu



Plomb

N° de Mesure	Zone	Unité de diagnostic (UD)	Localisation de la mesure	Substrat	Revêtement	Valeurs ou constat visuel	Etat de conservation	Travaux envisagés
RDC - Vol 2 (Séjour)								
12	F	Mur plaques de plâtre peint -Mur1	Centre Droite	Plâtre	Peinture	0,06 mg/cm ²	Etat d'usage	Inconnu
13	F	Mur plaques de plâtre peint -Mur1	Centre Centre	Plâtre	Peinture	0,05 mg/cm ²	Etat d'usage	Inconnu
14	F	Mur plaques de plâtre peint -Mur1	Bas Gauche	Plâtre	Peinture	0,07 mg/cm ²	Etat d'usage	Inconnu
15	A	Mur plaques de plâtre peint -Mur1	Centre Gauche	Plâtre	Peinture	0,04 mg/cm ²	Etat d'usage	Inconnu
16	A	Mur plaques de plâtre peint -Mur1	Centre Centre	Plâtre	Peinture	0,05 mg/cm ²	Etat d'usage	Inconnu
17	A	Mur plaques de plâtre peint -Mur1	Centre Centre	Plâtre	Peinture	0,05 mg/cm ²	Etat d'usage	Inconnu
18	B	Mur plaques de plâtre peint -Mur1	Centre Droite	Plâtre	Peinture	0,06 mg/cm ²	Etat d'usage	Inconnu
19	B	Mur plaques de plâtre peint -Mur1	Haut Centre	Plâtre	Peinture	0,03 mg/cm ²	Etat d'usage	Inconnu
20	B	Mur plaques de plâtre peint -Mur1	Bas Droite	Plâtre	Peinture	0,09 mg/cm ²	Etat d'usage	Inconnu
103	Plancher haut	Plafond platre peint (Plafond)-Plafond1	Haut Centre	Plâtre	Peinture	0,02 mg/cm ²	Non dégradé	Inconnu
104	Plancher haut	Plafond platre peint (Plafond)-Plafond1	Centre Centre	Plâtre	Peinture	0,05 mg/cm ²	Non dégradé	Inconnu

Nombre total d'unités de Diagnostic : 7

N° de Mesure	Zone	Unité de diagnostic (UD)	Localisation de la mesure	Substrat	Revêtement	Valeurs ou constat visuel	Etat de conservation	Travaux envisagés
RDC - Vol 3 (Cuisine)								
21	A	Mur plaques de plâtre peint -Mur1	Haut Centre	Plâtre	Peinture	0,02 mg/cm ²	Etat d'usage	Inconnu
22	A	Mur plaques de plâtre peint -Mur1	Bas Centre	Plâtre	Peinture	0,08 mg/cm ²	Etat d'usage	Inconnu
23	A	Mur plaques de plâtre peint -Mur1	Centre Centre	Plâtre	Peinture	0,05 mg/cm ²	Etat d'usage	Inconnu
24	B	Mur plaques de plâtre peint -Mur1	Bas Droite	Plâtre	Peinture	0,08 mg/cm ²	Etat d'usage	Inconnu
25	B	Mur plaques de plâtre peint -Mur1	Haut Gauche	Plâtre	Peinture	0,02 mg/cm ²	Etat d'usage	Inconnu



Plomb

N° de Mesure	Zone	Unité de diagnostic (UD)	Localisation de la mesure	Substrat	Revêtement	Valeurs ou constat visuel	Etat de conservation	Travaux envisagés
RDC - Vol 3 (Cuisine)								
26	B	Mur plaques de plâtre peint -Mur1	Bas Droite	Plâtre	Peinture	0,08 mg/cm²	Etat d'usage	Inconnu
27	C	Mur plaques de plâtre peint -Mur1	Centre Centre	Plâtre	Peinture	0,05 mg/cm²	Etat d'usage	Inconnu
28	C	Mur plaques de plâtre peint -Mur1	Bas Droite	Plâtre	Peinture	0,08 mg/cm²	Etat d'usage	Inconnu
29	C	Mur plaques de plâtre peint -Mur1	Bas Droite	Plâtre	Peinture	0,09 mg/cm²	Etat d'usage	Inconnu
30	D	Mur plaques de plâtre peint -Mur1	Bas Droite	Plâtre	Peinture	0,08 mg/cm²	Etat d'usage	Inconnu
31	D	Mur plaques de plâtre peint -Mur1	Haut Gauche	Plâtre	Peinture	0,02 mg/cm²	Etat d'usage	Inconnu
32	D	Mur plaques de plâtre peint -Mur1	Bas Centre	Plâtre	Peinture	0,08 mg/cm²	Etat d'usage	Inconnu
93	Planc her haut	Plafond platre peint (Plafond)-Plafond1	Centre Gauche	Plâtre	Peinture	0,04 mg/cm²	Non dégradé	Inconnu
94	Planc her haut	Plafond platre peint (Plafond)-Plafond1	Haut Gauche	Plâtre	Peinture	0,02 mg/cm²	Non dégradé	Inconnu

Nombre total d'unités de Diagnostic : 5

N° de Mesure	Zone	Unité de diagnostic (UD)	Localisation de la mesure	Substrat	Revêtement	Valeurs ou constat visuel	Etat de conservation	Travaux envisagés
RDC - Vol 4 (WC)								
33	D	Mur plaques de plâtre peint -Mur1	Centre Gauche	Plâtre	Peinture	0,04 mg/cm²	Etat d'usage	Inconnu
34	D	Mur plaques de plâtre peint -Mur1	Bas Gauche	Plâtre	Peinture	0,07 mg/cm²	Etat d'usage	Inconnu
35	D	Mur plaques de plâtre peint -Mur1	Centre Centre	Plâtre	Peinture	0,05 mg/cm²	Etat d'usage	Inconnu
36	A	Mur plaques de plâtre peint -Mur1	Bas Gauche	Plâtre	Peinture	0,06 mg/cm²	Etat d'usage	Inconnu
37	A	Mur plaques de plâtre peint -Mur1	Bas Droite	Plâtre	Peinture	0,08 mg/cm²	Etat d'usage	Inconnu
38	A	Mur plaques de plâtre peint -Mur1	Haut Centre	Plâtre	Peinture	0,02 mg/cm²	Etat d'usage	Inconnu
39	B	Mur plaques de plâtre peint -Mur1	Bas Gauche	Plâtre	Peinture	0,07 mg/cm²	Etat d'usage	Inconnu



Plomb

N° de Mesure	Zone	Unité de diagnostic (UD)	Localisation de la mesure	Substrat	Revêtement	Valeurs ou constat visuel	Etat de conservation	Travaux envisagés
RDC - Vol 4 (WC)								
40	B	Mur plaques de plâtre peint -Mur1	Centre Centre	Plâtre	Peinture	0,05 mg/cm²	Etat d'usage	Inconnu
41	B	Mur plaques de plâtre peint -Mur1	Haut Droite	Plâtre	Peinture	0,03 mg/cm²	Etat d'usage	Inconnu
42	C	Mur plaques de plâtre peint -Mur1	Haut Centre	Plâtre	Peinture	0,02 mg/cm²	Etat d'usage	Inconnu
43	C	Mur plaques de plâtre peint -Mur1	Bas Droite	Plâtre	Peinture	0,09 mg/cm²	Etat d'usage	Inconnu
44	C	Mur plaques de plâtre peint -Mur1	Bas Gauche	Plâtre	Peinture	0,07 mg/cm²	Etat d'usage	Inconnu
97	Plancher haut	Plafond platre peint (Plafond)-Plafond1	Haut Centre	Plâtre	Peinture	0,02 mg/cm²	Non dégradé	Inconnu
98	Plancher haut	Plafond platre peint (Plafond)-Plafond1	Centre Droite	Plâtre	Peinture	0,06 mg/cm²	Non dégradé	Inconnu

Nombre total d'unités de Diagnostic : 5

N° de Mesure	Zone	Unité de diagnostic (UD)	Localisation de la mesure	Substrat	Revêtement	Valeurs ou constat visuel	Etat de conservation	Travaux envisagés
RDC - Vol 5 (Placard)								
66	D	Mur plaques de plâtre peint -Mur1	Haut Droite	Plâtre	Peinture	0,03 mg/cm²	Etat d'usage	Inconnu
67	D	Mur plaques de plâtre peint -Mur1	Centre Gauche	Plâtre	Peinture	0,04 mg/cm²	Etat d'usage	Inconnu
68	D	Mur plaques de plâtre peint -Mur1	Haut Droite	Plâtre	Peinture	0,03 mg/cm²	Etat d'usage	Inconnu
81	A	Mur plaques de plâtre peint -Mur1	Centre Gauche	Plâtre	Peinture	0,04 mg/cm²	Etat d'usage	Inconnu
82	A	Mur plaques de plâtre peint -Mur1	Haut Droite	Plâtre	Peinture	0,04 mg/cm²	Etat d'usage	Inconnu
83	A	Mur plaques de plâtre peint -Mur1	Haut Centre	Plâtre	Peinture	0,02 mg/cm²	Etat d'usage	Inconnu
84	B	Mur plaques de plâtre peint -Mur1	Bas Gauche	Plâtre	Peinture	0,07 mg/cm²	Etat d'usage	Inconnu
85	B	Mur plaques de plâtre peint -Mur1	Bas Gauche	Plâtre	Peinture	0,07 mg/cm²	Etat d'usage	Inconnu
86	B	Mur plaques de plâtre peint -Mur1	Centre Centre	Plâtre	Peinture	0,05 mg/cm²	Etat d'usage	Inconnu



Plomb

N° de Mesure	Zone	Unité de diagnostic (UD)	Localisation de la mesure	Substrat	Revêtement	Valeurs ou constat visuel	Etat de conservation	Travaux envisagés
--------------	------	--------------------------	---------------------------	----------	------------	---------------------------	----------------------	-------------------

RDC - Vol 5 (Placard)

87	C	Mur plaques de plâtre peint -Mur1	Bas Droite	Plâtre	Peinture	0,08 mg/cm²	Etat d'usage	Inconnu
88	C	Mur plaques de plâtre peint -Mur1	Haut Droite	Plâtre	Peinture	0,03 mg/cm²	Etat d'usage	Inconnu
89	C	Mur plaques de plâtre peint -Mur1	Bas Droite	Plâtre	Peinture	0,09 mg/cm²	Etat d'usage	Inconnu
90	D	Mur plaques de plâtre peint -Mur2	Centre Droite	Plâtre	Peinture	0,05 mg/cm²	Etat d'usage	Inconnu
91	D	Mur plaques de plâtre peint -Mur2	Haut Droite	Plâtre	Peinture	0,03 mg/cm²	Etat d'usage	Inconnu
92	D	Mur plaques de plâtre peint -Mur2	Haut Centre	Plâtre	Peinture	0,02 mg/cm²	Etat d'usage	Inconnu
99	Plancher haut	Plafond platre peint (Plafond)-Plafond1	Bas Gauche	Plâtre	Peinture	0,07 mg/cm²	Non dégradé	Inconnu
100	Plancher haut	Plafond platre peint (Plafond)-Plafond1	Centre Centre	Plâtre	Peinture	0,05 mg/cm²	Non dégradé	Inconnu

Nombre total d'unités de Diagnostic : 6

N° de Mesure	Zone	Unité de diagnostic (UD)	Localisation de la mesure	Substrat	Revêtement	Valeurs ou constat visuel	Etat de conservation	Travaux envisagés
--------------	------	--------------------------	---------------------------	----------	------------	---------------------------	----------------------	-------------------

RDC - Vol 6 (Autre local privatif)

95	Plancher haut	Plafond platre peint (Plafond)-Plafond1	Haut Gauche	Plâtre	Peinture	0,01 mg/cm²	Non dégradé	Inconnu
96	Plancher haut	Plafond platre peint (Plafond)-Plafond1	Centre Gauche	Plâtre	Peinture	0,04 mg/cm²	Non dégradé	Inconnu

Nombre total d'unités de Diagnostic : 1

F - INFORMATIONS SUR LES PRINCIPALES RÉGLEMENTATIONS ET RECOMMANDATIONS EN MATIÈRE D'EXPOSITION AU PLOMB

F-1 INFORMATIONS RELATIVES AUX TRAVAUX EN PRÉSENCE DE PLOMB

Comment se contamine-t-on ?

Les opérateurs se contaminent en respirant ou en avalant des particules de plomb contenues dans les fumées ou poussières :

Sur les chantiers :

- en travaillant sans protection,
- en fumant ou s'alimentant avec les mains sales,
- en se rongant les ongles,
- en mâchant de la gomme ou autres.

Hors lieux de travail :

Les particules déposées sur les cheveux, la barbe, la peau, les vêtements peuvent être importées dans les véhicules et au domicile des intervenants qui peuvent continuer à se contaminer et contaminer leurs proches.

Que faire en cas de risque potentiel sur un chantier ?

Identifier la présence de plomb (obligation d'évaluer les risques)

- exploiter le diagnostic plomb avant travaux pour construire le projet de travaux,
- remettre le diagnostic plomb avant travaux aux entreprises intervenantes.

Choisir un mode opératoire le moins polluant

En concertation avec les différents acteurs et les entreprises :

- choisir la technique d'intervention la moins polluante (exemple : éviter le sablage/grenailage, préférer le recouvrement au retrait des peintures par décapage mécanique ou chimique, utiliser des outils manuels peu émissifs).

Définir les mesures de prévention et d'hygiène adaptées (obligation de sécurité)

- Prévenir le médecin du travail pour la mise en œuvre d'une surveillance médicale adaptée
- Prévoir les installations d'hygiène en adéquation avec la configuration du chantier
- Choisir, fournir et entretenir les équipements de protection collective et individuelle adaptés y compris les vêtements de travail et combinaisons jetables,
- Prévoir les installations d'hygiène (vestiaires - douches - sanitaires - restauration),
- Prévoir un nettoyage régulier du véhicule (point d'eau, jerrican, sol, volant, sièges, étagère, outils,...) en informant l'intervenant de la présence de plomb,
- Prévoir les mesures d'évacuation et d'élimination des déchets,
- Informer et former l'encadrement et les salariés sur les risques, moyens de protection et mesures d'hygiène, notamment :
- interdire de boire, fumer, mâcher de la gomme ou manger sur le chantier,
- rendre obligatoire le lavage des mains et du visage à chaque pause et la douche en fin de journée,
- interdire la prise de repas en vêtements de travail, sauf si ceux-ci ont été protégés par une combinaison jetable,
- ne pas ramener de vêtements de travail souillés à son domicile, d'où l'intérêt de porter une combinaison jetable.

Contacter votre médecin du travail et les organismes de prévention pour :

- Des conseils dans le choix des protections,
- Une aide à l'information et à la formation,
- Une mise en œuvre d'une surveillance médicale adaptée (service de santé au travail).

F-2 TEXTES DE RÉFÉRENCE

Code de la Construction et de l'Habitat :

- Code de la Construction et de l'Habitation : Articles L.271-4 à L.271-6 (dossier de diagnostic technique) et Articles R.271-1 à R.271-4 (conditions d'établissement du dossier de diagnostic technique) ;
- Ordonnance n° 2005-655 du 8 juin 2005 relative au logement et à la construction ;
- Décret n° 2006-1114 du 5 septembre 2006 relatif aux diagnostics techniques immobiliers et modifiant le Code de la Construction et de l'Habitation et le Code de la Santé Publique.

Code du Travail pour la prévention des risques professionnels liés à l'exposition au plomb :

- Code du Travail Articles R4412-59 et suivants du Code du Travail : Prévention de certains risques d'exposition aux agents cancérogènes, mutagènes et toxiques pour la reproduction.
- Principes généraux de prévention L4121-2 du code du travail
- Décret n° 2001-97 du 1er février 2001 établissant les règles particulières de prévention des risques cancérogènes, mutagènes ou toxiques pour la reproduction et modifiant le code du travail ;
- Décret n° 93-41 du 11 janvier 1993 relatif aux mesures d'organisation, aux conditions de mise en oeuvre et d'utilisation applicables aux équipements de travail et moyens de protection soumis à l'Article L.233-5-1 du Code du Travail et modifiant ce code (équipements de protection individuelle et vêtements de travail) ;
- Décret n° 2003-1254 du 23 décembre 2003 relatif à la prévention du risque chimique et modifiant le code du travail ;
- Loi n° 91-1414 du 31 décembre 1991 modifiant le Code du Travail et le Code de la Santé Publique en vue de favoriser la prévention des risques professionnels et portant transposition de directives européennes relatives à la santé et à la sécurité du travail (équipements de travail) ;
- Décret n° 92-1261 du 3 décembre 1992 relatif à la prévention des risques chimiques (Articles R.231-51 à R.231-54 du code du travail) ;
- Arrêté du 19 mars 1993 fixant, en application de l'Article R.4512-7 du code du travail, la liste des travaux dangereux pour lesquels il est établi par écrit un plan de prévention
- Code de la Santé publique: Arrête du 24 décembre 2021 définissant les critères de certification des opérateurs de diagnostic technique et des organismes de formation et d'accréditation des organismes de certification.

F-3 RESSOURCES DOCUMENTAIRES

Documents techniques :

- Fiche de sécurité H2 F 13 99 Maladies Professionnelles, Plomb, OPPBTP, janvier 1999 ;
- Guide à l'usage des professionnels du bâtiment, Peintures au plomb, Aide au choix d'une technique de traitement, OPPBTP, FFB, CEBTP, Éditions OPPBTP Décembre 2013 ;
- Document ED 909 Interventions peintures contenant du plomb, prévention des risques professionnels, INRS, Septembre 2013 ;

Sites Internet :

- Ministère chargé de la santé (textes officiels, précautions à prendre en cas de travaux portant sur des peintures au plomb, obligations des différents acteurs, ...) : <http://www.sante.gouv.fr> (dossiers thématiques «Plomb» ou «Saturnisme»)
- Ministère chargé du logement : <http://www.logement.gouv.fr>
- OPPBTP : <http://www.preventionbtp.fr>
- Agence nationale de l'habitat (ANAH) : <http://www.anah.fr/> (fiche Peintures au plomb disponible, notamment)
- Institut national de recherche et de sécurité (INRS) : <http://www.inrs.fr/>

G - ANNEXES

G-1 NOTICE D'INFORMATIONS

Si le logement que vous vendez, achetez ou louez comporte des revêtements contenant du plomb, aussi si vous réalisez des travaux (rénovation, démolition) : sachez que le plomb est dangereux pour la santé.

Deux documents vous informent :

Le constat de risque d'exposition au plomb vous permet de localiser précisément ces revêtements : lisez-le attentivement !

La présente notice d'information résume ce que vous devez savoir pour éviter l'exposition au plomb dans ce logement.

Les effets du plomb sur la santé

L'ingestion ou l'inhalation de plomb est toxique. Elle provoque des effets réversibles (anémie, troubles digestifs) ou irréversibles (atteinte du système nerveux, baisse du quotient intellectuel, etc...). Une fois dans l'organisme, le plomb est stocké, notamment dans les os, d'où il peut être libéré dans le sang, des années ou même des dizaines d'années plus tard. L'intoxication chronique par le plomb, appelée saturnisme, est particulièrement grave chez le jeune enfant. Les femmes en âge de procréer doivent également se protéger car, pendant la grossesse, le plomb peut traverser le placenta et contaminer le fœtus.

Les mesures de prévention en présence de revêtements contenant du plomb

Des peintures fortement chargées en plomb (céruse) ont été couramment utilisées jusqu'en 1950. Ces peintures, souvent recouvertes par d'autres revêtements depuis, peuvent être dégradées à cause de l'humidité, à la suite d'un choc, par grattage ou à l'occasion de travaux : les écailles et les poussières ainsi libérées constituent alors une source d'intoxication. Ces peintures représentent le principal risque d'exposition au plomb dans l'habitation.

Les peintures contenant du plomb ne présentent pas de risque tant qu'elles sont en bon état ou inaccessibles. En revanche, le risque apparaît dès qu'elles s'écailent ou se dégradent. Dans ce cas, votre enfant peut s'intoxiquer :

-s'il porte à la bouche des écailles de peinture contenant du plomb,

-s'il se trouve dans une pièce contaminée par des poussières contenant du plomb,

-s'il reste à proximité de travaux dégageant des poussières contenant du plomb.

Le plomb en feuille contenu dans certains papiers peints (posés parfois sur les parties humides des murs) n'est dangereux qu'en cas d'ingestion de fragments de papier. Le plomb laminé des balcons et rebords extérieurs de fenêtre n'est dangereux que si l'enfant a accès à ces surfaces, y porte la bouche ou suce ses doigts après les avoir touchées.

Pour éviter que votre enfant ne s'intoxique :

• Surveillez l'état des peintures et effectuez les menues réparations qui s'imposent sans attendre ;

• Lutte contre l'humidité, qui favorise la dégradation des peintures ;

• Évitez le risque d'accumulation des poussières : ne posez pas de moquette dans les pièces où l'enfant joue, nettoyez souvent le sol, les rebords de fenêtres avec une serpillière humide ;

• Veillez à ce que votre enfant n'ait pas accès à des peintures dégradées, à des papiers peints contenant une feuille de plomb, ou à du plomb laminé (balcons, rebords extérieurs de fenêtres) ; lavez ses mains, ses jouets.

En cas de travaux portant sur des revêtements contenant du plomb, prenez des précautions :

• Si vous confiez les travaux à une entreprise, remettez-lui une copie du constat du risque d'exposition au plomb, afin qu'elle mette en œuvre les mesures de prévention adéquates ;

• Tenez les jeunes enfants éloignés du logement pendant toute la durée des travaux. Avant tout retour d'un enfant après travaux, les locaux doivent avoir été parfaitement nettoyés ;

• Si vous réalisez les travaux vous-même, prenez soin d'éviter la dissémination de poussières contaminées dans tout le logement et éventuellement le voisinage.

Si vous êtes enceinte :

• Ne réalisez jamais vous-même des travaux portant sur des revêtements contenant du plomb

• Éloignez-vous de tous travaux portant sur des revêtements contenant du plomb.

Si vous craignez qu'il existe un risque pour votre santé ou celle de votre enfant, parlez-en à votre médecin (généraliste, pédiatre, médecin de protection maternelle et infantile, médecin scolaire) qui prescrira, s'il le juge utile, un dosage de plomb dans le sang (plombémie).

Des informations sur la prévention du saturnisme peuvent être obtenues auprès des directions départementales de l'équipement ou des directions départementales des affaires sanitaires et sociales, ou sur les sites Internet des ministères chargés de la santé et du logement



Exemples de revêtements dégradés représentant un risque pour la santé. Plaquette d'informations disponible sur : <http://www.sante-sports.gouv.fr>

RDC - PLAN DE REPÉRAGE - COTATION VOLUME

Référence:
002ER847883

Légende

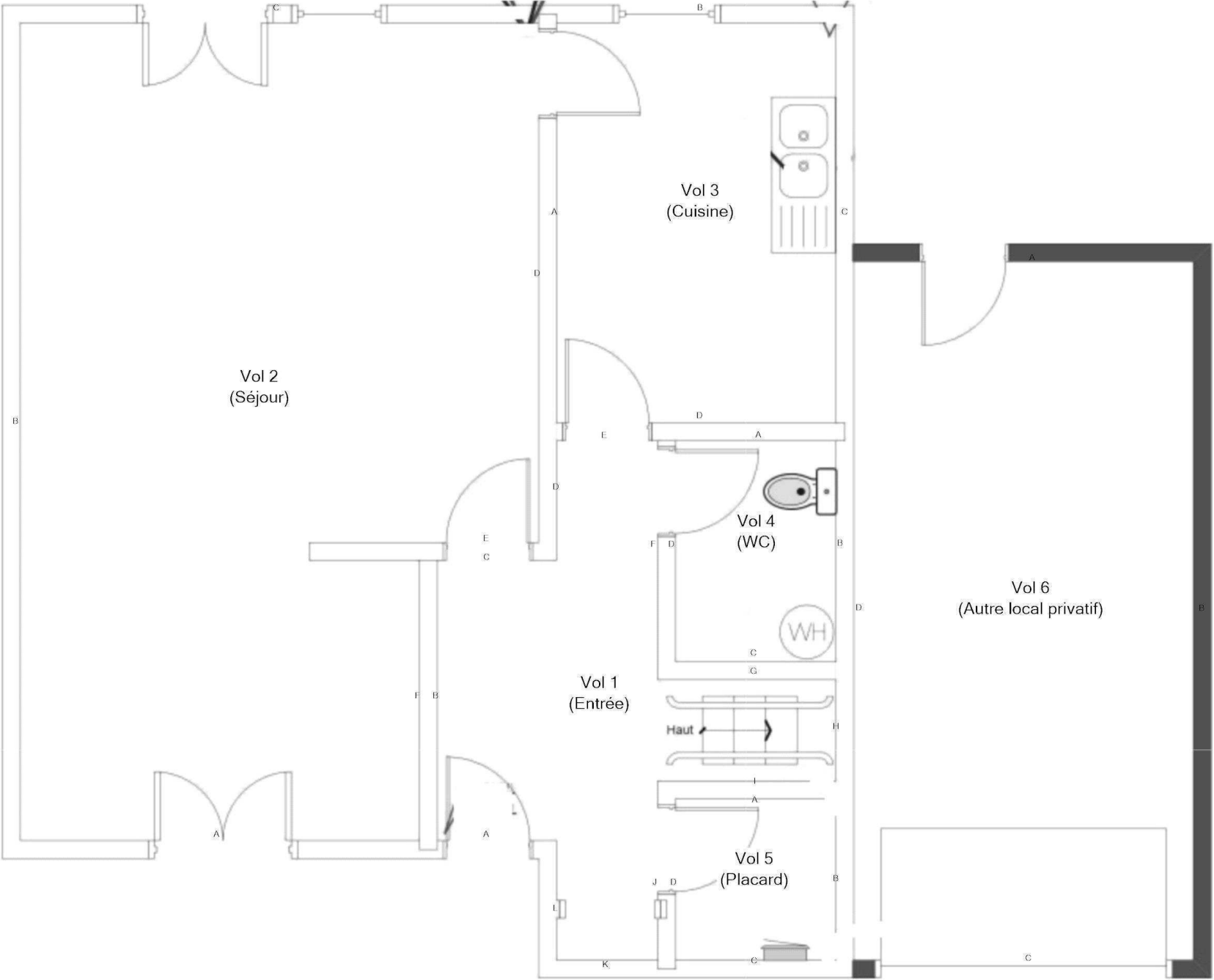

Adresse du bien
N°46 RUE VERLAINE
18240 BELLEVILLE SUR LOIRE

Désignation
BVIL-MI_BVIL-MI-46V_007573_SA DH.L.M. FRANCE LOIRE

Date intervention
26/01/2024

Technicien intervenant
GUILLOU MELVIL

RDC - PLAN DE REPÉRAGE - ÉLÉMENTS AVEC ET SANS PLOMB

Référence:
002ER847883

Légende

Volume et élément contenant du plomb

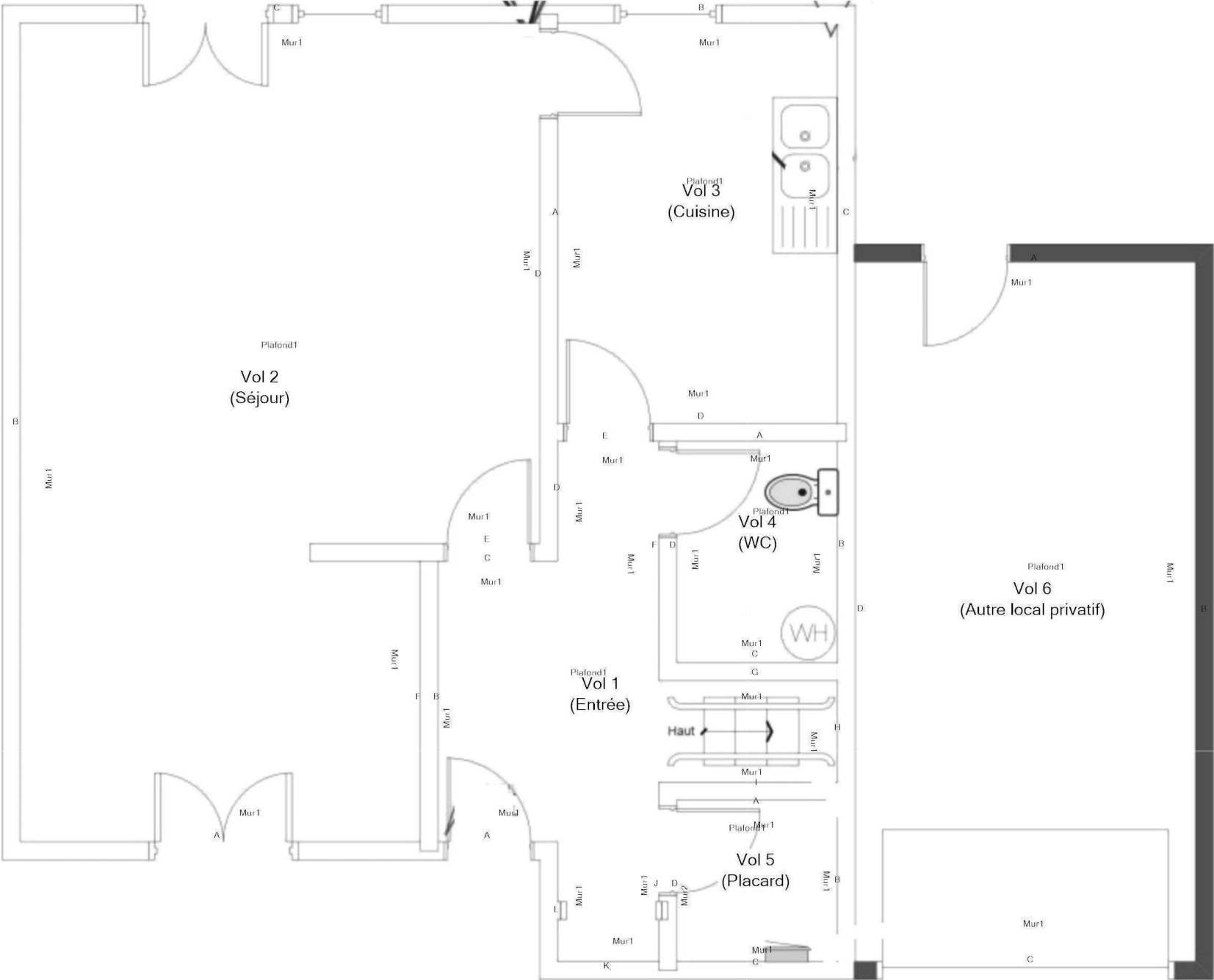

Adresse du bien

N°46 RUE VERLAINE
18240 BELLEVILLE SUR LOIRE

Désignation

BVIL-MI_BVIL-MI-46V_007573_SA DH.L.M. FRANCE LOIRE

Date intervention

26/01/2024

Technicien intervenant

GUILLOU MELVIL

ETAGE - PLAN DE REPÉRAGE - COTATION VOLUME				Référence: 002ER847883
<div></div>				Légende
	Adresse du bien	Désignation	Date intervention	Technicien intervenant
	N°46 RUE VERLAINE 18240 BELLEVILLE SUR LOIRE	BVIL-MI_BVIL-MI-46V_007573_SA DH.L.M. FRANCE LOIRE	26/01/2024	GUILLOU MELVIL

ETAGE - PLAN DE REPÉRAGE - ELÉMENTS AVEC ET SANS PLOMB

Référence:
002ER847883

Légende

Volume et élément contenant du plomb

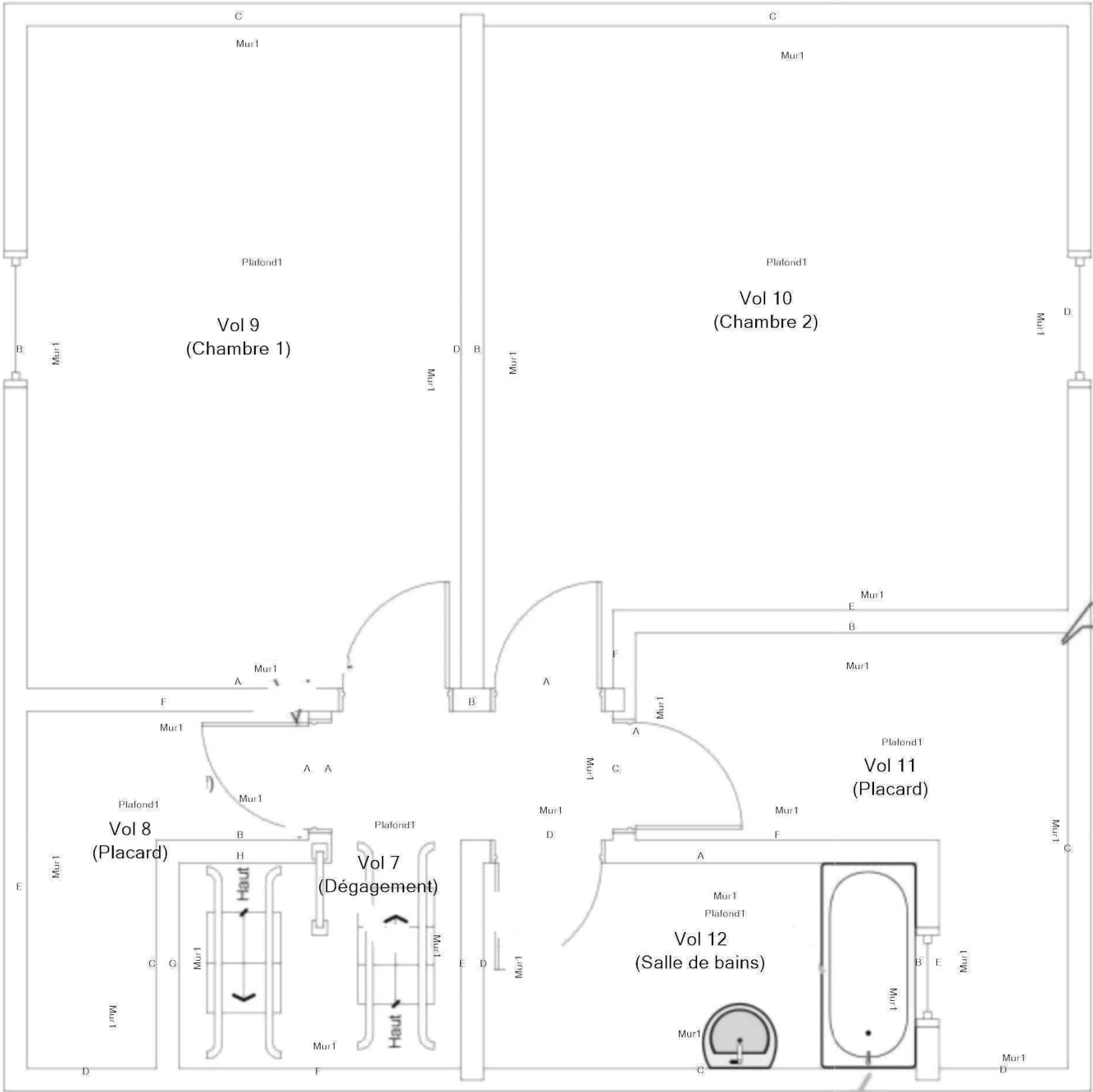

Adresse du bien

N°46 RUE VERLAINE
18240 BELLEVILLE SUR LOIRE

Désignation

BVIL-MI_BVIL-MI-46V_007573_SA DH.L.M. FRANCE LOIRE

Date intervention

26/01/2024

Technicien intervenant

GUILLOU MELVIL